

CRC Révision SA

Rue du Midi 18
Case postale 6547
CH - 1002 Lausanne

Tél: +41(0) 21 349 1009

Email: info@crc.swiss
www.crc.swiss

ASSOCIATION UNITE

Berne

Rapport de l'organe de révision Comptes annuels au 31 décembre 2017

CRC Révision SA

Rue du Midi 18
Case postale 6547
CH - 1002 Lausanne

Tél: +41(0) 21 349 1009

Email: info@crc.swiss
www.crc.swiss

A l'assemblée générale
de l'association UNITE
Rosenweg 25
3007 Berne

1759/SZU/api

Lausanne, le 5 juin 2018

RAPPORT DE L'ORGANE DE REVISION

sur le contrôle restreint à l'attention de l'assemblée générale de l'association UNITE, à Berne

En notre qualité d'organe de révision, nous avons vérifié les comptes annuels (bilan, compte d'exploitation, tableau de flux de trésorerie, tableau de variation du capital et annexe) de l'association UNITE pour l'exercice arrêté au 31 décembre 2017. Selon la norme Swiss GAAP RPC 21, les indications contenues dans le rapport de performance ne sont soumises à aucune vérification de l'organe de révision. Le contrôle restreint des indications de l'exercice précédent a été effectué par un autre organe de révision. Dans son rapport du 26 avril 2017, celui-ci a exprimé une opinion non modifiée.

La responsabilité de l'établissement des comptes annuels incombe au comité alors que notre mission consiste à contrôler ces comptes. Nous attestons que nous remplissons les exigences légales d'agrément et d'indépendance.

Notre contrôle a été organisé et effectué selon la Norme suisse relative au contrôle restreint. Cette norme requiert de planifier et de réaliser le contrôle de manière telle que des anomalies significatives dans les comptes annuels puissent être constatées. Un contrôle restreint englobe principalement des auditions, des opérations de contrôle analytiques ainsi que des vérifications détaillées appropriées des documents disponibles dans l'entité contrôlée. En revanche, des vérifications des flux d'exploitation et du système de contrôle interne ainsi que des auditions et d'autres opérations de contrôle destinées à détecter des fraudes ne font pas partie de ce contrôle.

Lors de notre contrôle, nous n'avons pas rencontré d'élément nous permettant de conclure que les comptes annuels ne donnent pas une image fidèle du patrimoine, de la situation financière et des résultats, conformément à la norme Swiss GAAP RPC 21, et que ces derniers ne sont pas conformes à la loi suisse et aux statuts.

CRC Révision SA

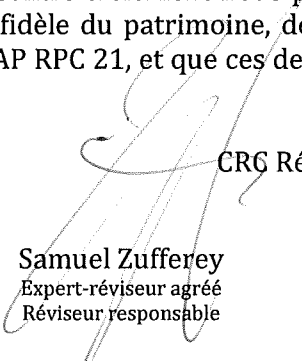
Samuel Zufferey
Expert-réviseur agréé
Réviseur responsable

Cédric Briand
Expert-réviseur agréé

Annexe comptes annuels

UNITE

BILAN AU 31 DECEMBRE 2017

| | <u>31.12.2017</u> | <u>31.12.2016</u> |
|---|-------------------|-------------------|
| <u>ACTIFS</u> | | |
| <i>ACTIFS CIRCULANTS</i> | | |
| <u>Liquidités</u> | | |
| CCP 80-61425-4 | 83 042.49 | 255 437.16 |
| CCP 92-502190-0 E-Deposito | 494 893.57 | 520 393.57 |
| Banque cantonale BS 479.623.21 | 108 421.25 | 8 490.65 |
| Banque alternative | 54 597.81 | 54 598.66 |
| Compte garantie loyer | 1 247.85 | 1 235.00 |
| | <hr/> | <hr/> |
| | 742 202.97 | 840 155.04 |
| | | |
| <u>Créance à court terme</u> | | |
| Montant à recevoir | - | 18 786.00 |
| Impôt anticipé | 938.50 | 938.50 |
| | <hr/> | <hr/> |
| | 938.50 | 19 724.50 |
| | | |
| Total de l'actif | 743 141.47 | 859 879.54 |
| <hr/> | | |
| <u>PASSIFS</u> | | |
| <i>FONDS ETRANGERS</i> | | |
| <u>Dettes à court et moyen terme</u> | | |
| Passifs transitoires | 52 721.20 | 43 543.70 |
| Avance DDC | 72 061.00 | 135 378.40 |
| | <hr/> | <hr/> |
| | 124 782.20 | 178 922.10 |
| | | |
| <i>CAPITAL DES FONDS</i> cf. page VI | | |
| Fonds affectés intérêts DDC | 949.84 | 949.84 |
| Fonds affectés programme association | 8 957.06 | 8 957.06 |
| Fonds affectés affectations individuelles gestion | - | 40 898.86 |
| Fonds d'entraide Unité | 494 174.35 | 519 674.35 |
| | <hr/> | <hr/> |
| | 504 081.25 | 570 480.11 |
| | | |
| <i>CAPITAL DE L'ORGANISATION</i> | | |
| Fortune Plate-forme | 114 278.02 | 110 477.33 |
| | <hr/> | <hr/> |
| Total du passif | 743 141.47 | 859 879.54 |
| <hr/> | | |

UNITE

COMPTE D'EXPLOITATION

| <i>BUDGET 2017</i> | COMPTES 2017 | COMPTES 2016 |
|---|---------------------|---------------------|
| PRODUITS | | |
| 174 380.00 Cotisations membres Unité | 174 409.00 | 174 300.00 |
| 2 025 980.00 Contributions DDC, programmes & fonds innovation | 2 027 939.00 | 1 719 320.00 |
| <u>2 200 360.00</u> Total produits | <u>2 202 348.00</u> | <u>1 893 620.00</u> |
| CHARGES | | |
| 409 400.00 Contribution gestion de qualité | 405 031.13 | 486 276.85 |
| 173 000.00 Développement de l' Association (programmes) | 173 000.00 | 172 302.30 |
| 1 624 000.00 Contrat membres Association & fonds innovation | 1 617 414.18 | 1 244 145.65 |
| 6 000.00 Programme non-cofinancé | 3 102.00 | 2 500.00 |
| 0.00 Contribution fonds d'entraide | 25 500.00 | - |
| <u>2 212 400.00</u> Total charges | <u>2 224 047.31</u> | <u>1 905 224.80</u> |
| -12 040.00 Résultat d'exploitation | -21 699.31 | -11 604.80 |
| Produits sur placements financiers | - | 395.80 |
| -12 040.00 Résultat avant opérations sur fonds | -21 699.31 | -11 209.00 |
| 12 040.00 Prélèvements sur fonds affectés | 25 500.00 | 11 604.80 |
| 0.00 Attribution à fonds affectés | 3 800.69 | 395.80 |
| 12 040.00 Résultat des fonds affectés | 21 699.31 | 11 209.00 |
| 0.00 Résultat après opérations sur fonds | 0.00 | 0.00 |

PRODUITS / ERTRAG

| référence / lignes budgétaire | recettes | budget annuel |
|-------------------------------|---------------------|---------------------|
| 1 Contributions membres | 174 409.00 | 174 380.00 |
| 2 Contribution DDC | 2 027 939.00 | 2 025 980.00 |
| 3 Intérêts DDC | | 0 |
| 4 Reprise fortune Unité | - | 12 040.00 |
| TOTAL | 2 202 348.00 | 2 212 400.00 |

CHARGES / AUFWAND

| référence / lignes budgétaires | dépenses | budget annuel | contr DDC-Unité |
|--|---------------------|---------------------|-----------------|
| 1 Gestion de qualité (contrat de prestations) | 405 031.13 | 409 400.00 | |
| 1.1 Bonne conduite des programmes | 234 636.50 | 237 000.00 | 80/20 % |
| 1.2 Impact de l'échange de personnes | 85 282.58 | 86 500.00 | |
| 1.3 Structures : pers./mat./frais | 85 112.05 | 85 900.00 | |
| 2 Gestion fiduciaire | 1 617 414.18 | 1 624 000.00 | 100/0 % |
| 2.1 Prog. Inst. Membres Unité | 1 584 500.00 | 1 584 000.00 | |
| 2.2 mise en œuvre formes innovantes | 32 914.18 | 40 000.00 | |
| 3 Développement. de l'Association (contr. Progr.) | 173 000.00 | 173 000.00 | 50/50% |
| 3.1 Partages expériences CH/Sud | 52 000.00 | 52 000.00 | |
| 3.2 Comm. et partage des réflexions | 82 000.00 | 82 000.00 | |
| 3.3 Structures : pers./mat./frais | 39 000.00 | 39 000.00 | |
| 4 coût du programme non co-financé | 3 102.00 | 6 000.00 | 0/100% |
| 4.1 Contr. à des tiers | 3 102.00 | 6 000.00 | |
| 5 Mise en fds Fortune plate-forme | 3 800.69 | - | |
| TOTAL | 2 202 348.00 | 2 212 400.00 | |

COMPTES / ABRECHNUNG UNITE 2017
FONDS D'ENTRAIDE DDC/UNITE
HÄRTEFALLFONDS DEZA/UNITE

Lausanne, 05.05.2018

| | | |
|---|------------------|------------------------|
| Constitution du fds au 1.1.2005 | | SFr. 600 000.00 |
| Pour information au 31.12.2016 | | SFr. 519 674.35 |
| PRODUITS / ERTRAG | | |
| Intérêts | 0.00 | |
| Perte exploitation 2017 | 25 500.00 | |
| CHARGES / AUFWAND | | |
| Aide ponctuelle envoyés Eirene | 25 500.00 | |
| TOTAL | 25 500.00 | |
| Solde fonds d'entraide au 31.12.2017 | | SFr. 494 174.35 |

(YC Imp. ant. 2016)

UNITE

TABLEAU DE FINANCEMENT

| | au 31.12.2017 | au 31.12.2016 |
|--|-------------------|--------------------|
| A Flux de fonds provenant de l'activité d'exploitation | | |
| Résultat de l'exercice avant opérations sur fonds | -21 699.31 | -11 209.00 |
| Amortissement d'immobilisations corporelles | | |
| Augmentation (-) / Diminution (+) des créances | | |
| Augmentation (-) / Diminution (+) des titres | | |
| Augmentation (-) / Diminution (+) du stock | | |
| Augmentation (-) / Diminution (+) des actifs transitoires | 18 786.00 | -18 924.55 |
| Augmentation (-) / Diminution (+) des participations financières | | |
| Augmentation (+) / Diminution (-) des passifs transitoires | -54 139.90 | -99 052.60 |
| Augmentation (+) / Diminution (-) des dettes financières | | |
| Augmentation (+) / Diminution (-) des autres engagements | | |
| Flux de fonds provenant de l'activité d'exploitation | -57 053.21 | -129 186.15 |
| B Flux de fonds provenant de l'activité d'investissement | | |
| Investissement en immobilisations corporelles | | |
| Flux de fonds provenant de l'activité d'investissement | | |
| C Flux de fonds provenant de l'activité de financement | | |
| Restitution DDC fonds gestion | -40 898.86 | -1 759.35 |
| Restitution DDC fonds intérêts | | |
| Flux de fonds provenant de l'activité de financement | -40 898.86 | -1 759.35 |
| Total A, B, C | -97 952.07 | -130 945.50 |
| D Augmentation des disponibilités | | |
| Existant initial des disponibilités (au 01.01) | 840 155.04 | 971 100.54 |
| Existant final des disponibilités (au 31.12) | 742 202.97 | 840 155.04 |
| Variation des disponibilités | -97 952.07 | -130 945.50 |

UNITE

TABLEAU DE VARIATION DU CAPITAL

Le tableau de variation du capital présente l'état des attributions, transferts et prélèvements effectués en 2017 sur les fonds affectés et libres et sur le capital.

| Variation des fonds | Etat au 31.12.2016 | Dotations | Reprises | Etat au 31.12.2017 |
|---|-----------------------|-----------------|------------------|-----------------------|
| CAPITAL DES FONDS | | | | |
| Fonds affectés intérêts DDC | 949.84 | | | 949.84 |
| Fonds affectés programme association | 8 957.06 | | | 8 957.06 |
| Fonds affectés aff. Individuelles gestion | 40 898.86 | | 40 898.86 | - |
| Fonds d'entraide Unité | 519 674.35 | | 25 500.00 | 494 174.35 |
| | 570 480.11 | - | 66 398.86 | 504 081.25 |
| CAPITAL DE L'ORGANISATION | | | | |
| Capital libre | 110 477.33 | 3 800.69 | | 114 278.02 |
| TOTAUX CAPITAUX | 680 957.44 | 3 800.69 | - | 618 359.27 |

Lausanne, 05.05.2018

UNITE

Annexes aux comptes annuels

Principes concernant la présentation des comptes

Base de la présentation des comptes

En raison des relations de collaboration que UNITE entretient avec les institutions partenaires en Suisse, la présentation des comptes se conforme aux recommandations Swiss GAAP RPC 21.

Cercle de consolidation et liens avec des organisations liées

UNITE exerce une d'influence prépondérante sur ses 21 associations membres. Celles-ci se conforment aux directives de l'Association faitière, soit UNITE.

Organisations proches :

Sont considérés comme proches, les 21 associations membres, soit :
Commundo, Interteam, CEAS, MDM, Swisscontact, SAM, Mission am Nil, Eirene, MET, Mission 21, DM-échange et mission, Armée du Salut, SME, Connexio, ADRA, AMCA, EBM, E-Changer, Inter-Agire, MB, Medicuba.

Certaines organisations membres ont aussi un délégué qui fait partie du comité de l'Association UNITE.

Principe d'établissement du bilan et de l'évaluation

- Les provisions sont constituées selon le besoin de prudence basé sur des risques et besoins identifiés.
- La comptabilité est tenue en Francs suisses.

Révision

Les comptes sont révisés par une société répondant aux exigences légales d'agrément et d'indépendance choisie par l'assemblée générale.

Les comptes 2017 ont été révisés par la société CRC Révision SA à Lausanne.

Berne, le 31 mai 2018



Rosenweg 25
CH-3007 Bern
+41 (0)31 381 12 19

info@unite-ch.org
www.unite-ch.org

Schweizerischer
Verband für Personelle
Entwicklungs-
zusammenarbeit

Swiss association for
the exchange of
personnel in development
cooperation

Association suisse pour
l'échange de personnes
dans la coopération
internationale

Asociación Suiza para el
intercambio de personas
en la cooperación
internacional

Associazione Svizzera per lo
scambio di persone
nella cooperazione
internazionale

Associação Suíça para o
intercâmbio de pessoas
na cooperação
internacional

Rapport de performance 2017

1. But de l'organisation

En tant qu'association faitière des organisations qui lui sont affiliées, Unité s'engage en faveur de l'échange de personnes dans la coopération internationale. Cet échange constitue, au travers de liens de solidarité et de la transmission mutuelle de savoirs et de compétences avec des personnes dans les régions défavorisées d'Afrique, d'Asie et d'Amérique latine, une contribution efficace au recul de la pauvreté, à l'avènement d'une plus grande justice sociale, au respect des droits de l'Homme ainsi qu'à une gestion durable des ressources.

(Statuts du 1^{er} Juin 2013, Art. 2 al 1)

2. Membres

L'Association Unité a deux groupes de membres (v. Art. 3 des statuts): les membres du groupe 1 («membres à part entière », en bleu) reçoivent du cofinancement de la DDC pour leur programme d'échange de personnes. Le cofinancement du programme des organisations par la DDC est versé soit directement par le DFAE, soit par l'intermédiaire de Pain pour le Prochain, soit par Unité selon le tableau ci-dessous (*Etat 31.12.2017*). Les membres du groupe 2 (« membres associés », en noir) ne reçoivent pas de cofinancement du programme.

| Type de membre / Région | Affectations cofinancées par la DDC | Affectations cofinancées par la DDC, gestion fiduciaire par <i>Pain Pour le Prochain</i> | Affectations cofinancées par la DDC, gestion fiduciaire par Unité | Affectations non cofinancées par la DDC |
|-------------------------|---|---|--|---|
| Niveau national | <ul style="list-style-type: none"> Comundo Swisscontact/ Senior Expert Corps MediCuba (par KoBU) | <ul style="list-style-type: none"> Armée du Salut Suisse Connexio | <ul style="list-style-type: none"> Mission Evangelique au Tchad SAM Global | <ul style="list-style-type: none"> Mission Biblique |
| Suisse alémanique | <ul style="list-style-type: none"> Interteam | <ul style="list-style-type: none"> Mission 21 / Œuvre de mission évangélique de Bâle | <ul style="list-style-type: none"> Mission am Nil | <ul style="list-style-type: none"> Europäische Baptistische Mission Schweiz |
| Suisse romande | <ul style="list-style-type: none"> Centre Ecologique Albert Schweitzer Médecins du Monde Suisse | <ul style="list-style-type: none"> DM – échange et mission Service de Mission et d'Entraide | <ul style="list-style-type: none"> Eirene Suisse E-changer | |
| Suisse italienne | | | | <ul style="list-style-type: none"> Aluto Medico al Centro America Inter-Agire |

3. Organes dirigeants, de gestion et de révision

3.1 Comité

En 2017, le Comité a siégé trois fois. Il a été élu par l'Assemblée générale 2017 pour une durée de trois ans. Sa composition en 2017 était la suivante :

Alexander Flisch, Président

Franz Erni, Comundo

Mariana Groba-Gomes (jusqu'en juin 2017), puis Bastian Morard (dès juillet 2017), Eirene

Nicolas Monnier, DM Echange et Mission

Sarah Makanjera-Cox, Armée du Salut Suisse

Andreas Zurbrügg, SAM

Tony Jungo (jusqu'en juin 2017), puis Silvia Jundt (dès juillet 2017), Interteam

Antoinnette Romanens (dès juillet 2017), E-Changer

Jochen Kirsch, Mission 21

3.2 Bureau

Alexander Flisch (Président)

Sarah Makanjera-Cox (Vice-présidente, Armée du Salut Suisse)

Mariana Groba-Gomes (Vice-présidente, jusqu'en juin 2017), puis Bastian Morard (Vice-président, dès juillet 2017), Eirene

3.3 Secrétariat

La composition du secrétariat à Berne était la suivante (*Etat 31.12.2017*) :

- Georg L'Homme (80%, secrétaire général jusqu'au 31 juillet 2017)

- Martin Schreiber (80%, responsable de la gestion de qualité)

- Raji Sultan (80%, responsable de la communication et RP jusqu'au 31 juillet 2017, puis secrétaire Général dès le 1^{er} août 2017)

- Fernanda Gurzeler (80%, responsable de la communication et RP, dès le 1^{er} septembre 2017)

- Philippe Wasser (10%, comptabilité à Lausanne au bureau de DM-échange et mission)

3.3 Organe de révision

La « Fiduciaire GF Audit » à 1807 Blonay a été élue par l'Assemblée générale 2017.

4. Organigramme

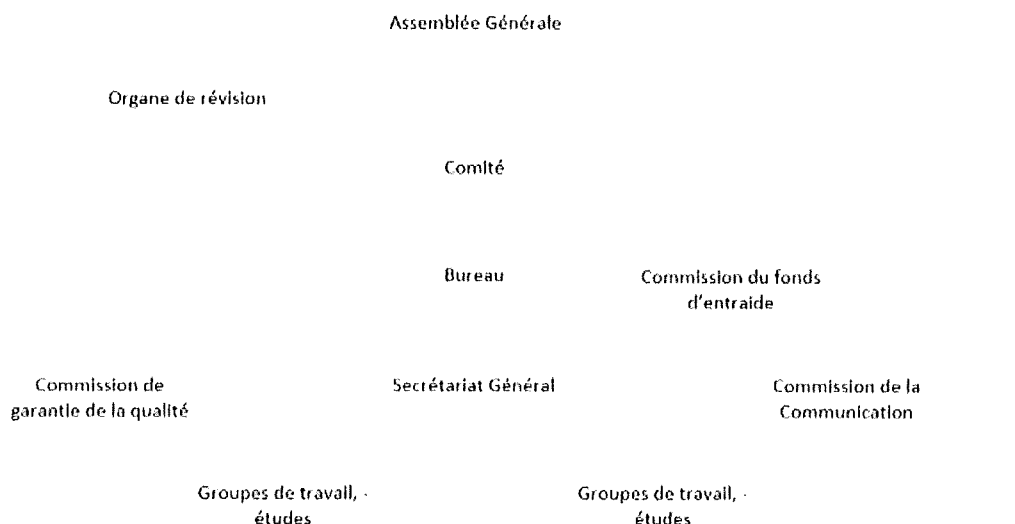

5. Réseaux

- A l'échelon international, Unité est membre actif du **Forum international du volontariat pour le développement** (www.forum-ids.org), un réseau international pour l'échange de personnes dans la coopération internationale. Au-delà de contacts institutionnels et personnels, cette participation permet à Unité d'exprimer son avis sur les tendances qui se dessinent sur la scène internationale, ainsi que sur les méthodes et études à cet échelon et d'en faire profiter la coopération suisse par l'échange de personnes.
- Au niveau national, Unité est membre de la **Plateforme des ONG** suisses de développement, qui assume la défense des intérêts communs de ces ONG helvétiques..
- Unité collabore étroitement avec **Pain pour le prochain** en matière de gestion de la qualité. Ces liens portent en particulier sur l'harmonisation des standards, procédures et instruments applicables aux organisations membres communes ainsi qu'à l'analyse de l'efficacité de l'échange de personnes.
- Unité entretient également des échanges réguliers avec les **Fédérations romandes de coopération**, ainsi qu'avec **Cinfo**. En matière d'information sur la politique de développement, Unité entretient aussi des relations avec **Alliance Sud** dans le cadre d'un groupe de journalistes amis du Sud ou des délégations au Forum Social Mondial.

6. Activités

L'engagement d'Unité englobe en particulier les activités suivantes:

- a) poursuite du développement de stratégies et de concepts s'agissant de l'échange de personnes dans la coopération internationale
- b) échanges d'informations au profit des organisations membres d'Unité et soutien au niveau institutionnel de ces dernières dans la perspective de la politique du développement et du management de la qualité
- c) encouragement de l'exploitation de synergies au niveau de la préparation et de la formation complémentaire des professionnels affectés par les organisations membres et des coordinateurs/coordinatrices
- d) établissement de réseaux et de liens de collaboration avec d'autres institutions en Suisse et à l'étranger
- e) défense des objectifs de l'échange de personnes dans la coopération internationale et la représentation des intérêts des organisations membres au niveau politique
- f) garantie du cofinancement de l'échange de personnes dans la coopération internationale dans le cadre des négociations périodiques avec la DDC
- g) gestion fiduciaire des fonds mis à disposition par la DDC ainsi que leur répartition entre les organisations membres conformément à des critères fixés
- h) travail de relations publiques ayant trait à la pertinence et à l'impact de l'échange de personnes dans la coopération internationale
- i) participation au travail de formation de l'opinion dans les processus de décision en matière de politique du développement en Suisse

(Statuts du 1^{er} Juin 2013, Art. 2 al 2)

Pour les activités de l'année 2017: voir **Rapport annuel 2017 de juin 2018**.

Raji Sultan (secrétaire général), Berne, le 4 mai 2017